



Jultayu – Trea (1º fin de semana Travesía Picos de Europa)

28 – 29 de Junio de 2014

INTRODUCCIÓN

El **Parque Nacional Picos de Europa** se encuentra en las provincias de Cantabria, Asturias y León, siendo el único Parque Nacional perteneciente a Asturias y Cantabria, ya que Castilla y León tiene dos.

El macizo occidental fue declarado Parque Nacional el 22 de julio de 1918 por Alfonso XIII bajo el nombre de "Parque Nacional de la Montaña de Covadonga", siendo el primer espacio protegido del país. Inicialmente comprendía 16.925 ha, hasta que el 30 de mayo de 1995 se amplió su extensión hasta las 64.660 hectáreas actuales. Ese año entró a formar parte de la Red de Parques Nacionales y siendo uno de los primeros espacios naturales protegidos junto con el Parque nacional de Ordesa y Monte Perdido.

El 9 de julio de 2003 la UNESCO aprobó la propuesta que lo convierte en Reserva de la biosfera.

Datos básicos

Se sitúa entre las provincias de León (24.719 ha), Asturias (24.560 ha), y Cantabria(15.381 ha). La cota más alta del parque se sitúa en los 2.648 m. en el pico de Torrecedredo y la más pequeña a nivel del mar de 75 m en el Río Deva lo que supone una diferencia de 2.573 m

Descripción general

El Parque Nacional de Picos de Europa se localiza en la parte central de la Cordillera Cantábrica. La superficie del Parque Nacional es de 64.660 ha, con una población de 4.600 habitantes, lo que supone una densidad de tan solo 14,06 hab/km², distribuidas tanto en la parte sur de la Cordillera como en la norte.

El territorio pertenece a los municipios de Amieva, Cabrales, Camaleño, Cangas de Onís, Cillorigo de Liébana, Onís, Oseja de Sajambre, Peñamellera Baja, Posada de Valdeón y Tresviso.

Además de esto, este territorio cuenta con otras figuras de protección que denotan la calidad natural y paisajística de esta zona:

- Zona de Especial Protección para las Aves (ZEPA).
- Lugar de Interés Comunitario (LIC).
- Reserva de la Biosfera (2003).

Hidrología

El agua y el hielo han sido los grandes modeladores del paisaje de los Picos de Europa creando una orografía muy diversa. Así la vertiente norte, bañada por los nacimientos de los ríos Dobra, Cares y Sella, presenta un vertiginoso paisaje de caída hacia el mar, recorriendo, en apenas 10 kilómetros, más de 1.000 metros de desnivel.

Geología

Los elementos geológicos del parque se deben a la combinación de la acción glaciaria con los macizos calizos que conforman la Cordillera Cantábrica.

El levantamiento que hace 65 millones de años sufrieron estas tierras produjo un rejuvenecimiento de los paisajes dando la oportunidad a los ríos y glaciares de moldear estas montañas.

De esta manera, gracias a la erosión de los hielos cuaternarios y de los posteriores ríos formados se cuenta, entre otros, con el desfiladero de los Beyos y la garganta del Cares, dos de las hoces más espectaculares de España.

Otra de las formas erosivas más sobresalientes son las simas (léase hoyos profundos, abismos) formadas sobre la roca caliza.

Valles glaciares con su característica forma de U, circos glaciares excavados en las peñas y lagos glaciares nos indican la presencia de una actividad glaciaria que todavía hoy se manifiesta con nieves perpetuas en los altos y abrigos rocosos

Flora

La riqueza de la flora y fauna de este recinto protegido puede verse en los distintos tipos de bosques que se encuentran.

La variedad de litologías y la coexistencia dentro del Parque de un macro bioclima templado oceánico y de otro submediterráneo, crean una diversidad extraordinaria de la flora y la vegetación del territorio que, en líneas generales, está caracterizada por:

- Predominio del bosque atlántico caducifolio con especies como: el haya, pino silvestre, avellano, acebo, gran variedad de orquídeas, saxífragas, etc. y pequeños bosques de carácter mediterráneo como: encinas, quejigos, sabinas, madroños, etc.
- En Posada de Valdeón está el monte Corona que es el único bosque autóctono de tilos de Europa. Solamente se encuentra algún otro en Japón.
- Flores de alta montaña que representan una buena parte de los endemismos del Parque Nacional.
- La presencia de especies vegetales típicas del clima actual, y otras que han permanecido en determinados enclaves fruto de condiciones climáticas diferentes en épocas pasadas, así la presencia de taxones eurosiberianos, mediterráneos, pero también boreoalpinos, incluso especies de distribución atlántico macaronésica (propio de las Islas Canarias), y mediterráneo-iranianos (propio de zonas mucho más calurosas).

Fauna

La riqueza faunística del Parque Nacional se puede describir como excepcional porque en él está representada toda la fauna cantábrica. La singularidad de esta fauna radica en que aquí se encuentra el límite sur de muchas especies propias del norte de Europa y el límite norte de muchas especies de distribución mediterránea. Otra de las razones de esta riqueza es su paisaje humanizado por un uso agroganadero histórico, que ha creado un mosaico de bosque, matorral y pastizal ideal para los animales. Además, la existencia de riscos y pedreras motiva la aparición de varios animales especialistas de la peña.

La diversidad del Parque Nacional llega a contener:

- El 82% de los anfibios presentes en la península Ibérica.
- El 63% de los reptiles presentes en la península Ibérica.
- El 72% de las aves reproductoras en España, (170 especies observadas).
- El 88% de los mamíferos terrestres presentes en la península Ibérica

Se hallan en el Parque numerosas especies animales protegidas, tales como el urogallo cantábrico (*Tetrao urogallus*), las visitas cada vez más numerosas del quebrantahuesos (*Gypaetus barbatus*) o el oso pardo (*Ursus arctos*). Uno de los animales más representativos de Picos de Europa es el rebeco cantábrico (*Rupicapra rupicapra*), del que existen varias esculturas en distintos puntos del parque. Asimismo, se ha reintroducido a la cabra montés (*Capra pyrenaica*), especie que desapareció en esta zona a finales del siglo XIX.

Entre las especies más emblemáticas cabe destacar: perdiz pardilla, acentor y gorrión alpino, pico mediano, lobo ibérico, o escarabajos únicos en el mundo como la rosalía alpina.



PROGRAMA

Día 28 Sábado

Tiempo aproximado: 6 h.

MIDE: 3-3-3-4 [¿Qué es MIDE?](#)

Subimos: 1394 m.

Distancia: 12,5 Km.

Poncebos (265m.) – Puente Bolín (444m.) – Collado las Cruces (1570m.) – Refugio Vega de Ario (1627m.)

Poncebos (265m). Arrancamos por la senda del Cares para llegar hasta Puente Bolín (444m). Una distancia de 8km. Unos metros antes del puente aparece un poste indicador de "Canal de Trea". La parte inicial sube emboscada por un sendero marcado y jalonado por "hitos" que indican por donde avanzar. En una zona más herbosa los hitos desaparecen pero hay varios troncos secos que yendo por su izquierda nos servirán de referencia para continuar nuestro camino. Más arriba nos meteremos en zona de canal propiamente dicha hasta encontrar la fuente del Peyu (desde aquí hasta Ario no volveremos a encontrar agua). La senda sigue ascendiendo hasta llegar a una gran roca en forma de monolito que hay que flanquear por su derecha (hay hitos). Seguiremos ascendiendo (ya estamos a 1400m) y comenzaremos a ver puntos amarillos que nos llevarán hasta la majada de Ario en primer lugar, dando vista al Jultayu y al refugio (43º,14'571" N y 4º,55',366" W) a 1627m donde dormiremos.



La canal de Trea sube desde 444 m que está el Pte Bolín a 1550 m (1.106m de desnivel en 2,6Km de recorrido)

Día 29 Domingo

RUTA A

Tiempo aproximado: 6 h.

MIDE: 3-2-3-3

Subimos: 550m. // Bajamos: 1859m.

Distancia: 15 Km.

Refugio Vega de Ario (1627m.) – Collada del Jito (1625m.) – collado entre Jultayu y Cuvicente (1827m.) – Jultayu (1940m.) – Collado las Cruces (1570m.) – collado entre Cabeza Covu y Cabeza Verde (1700m.) – Ostón (1000m.) – Culiembro (460m.) – Poncebos (265m.)

Subida al Jultayu con sus 1940 metros, siendo uno de los mejores miradores de la vertiente Oeste (la que cae al Cares) del Macizo Central o Urrieles, teniendo justo en frente la larga Canal de Dobresengos.

Continuamos nuestro recorrido hacia los invernales de Ostón. Para ello, tenemos que subir a un pequeño collado que se distingue por dos hitos situados entre Cabeza del Covu y Cabeza Verde (punto 43º,14',433'' N y 4º,54',447'' W). Desde aquí iniciamos el descenso por la canal del montico por un sendero difícil de seguir en ocasiones. Se encuentra marcado igualmente con hitos pero requieres llevar atención para no perderlos.

No hay camino propiamente dicho sino pedregal, llambrias, terreno herboso... Llegado un punto divisamos los invernales de Ostón. Este tramo desde el refugio supone bajar cerca de 700m. de desnivel hasta los 1000m. que se encuentran los puertos de Ostón. Llegamos a la entrada de la Canal de Culiembro la cual es espectacular en todo su recorrido dando vista a las grandes cimas del Macizo Central (Pico Dobresengros, Cabrones, Albo...) y la canal de Pando Culiembro. La canal baja por una larga senda pero muy bien marcada que nos llevará hasta la senda del Cares pasando junto a una gran cavidad llamada cueva Posadoiro.

Culiembro, tiene un escaso recorrido de 1Km. descendiéndose en ese tramo 550m. de desnivel. Terminada la canal seguimos por la senda del Cares hasta llegar a Poncebos.



RUTA B

Tiempo aproximado: 7 h.

MIDE: 3-3-3-4

Subimos: 350 m. // Bajamos: 1750m.

Distancia: 20 km.

Refugio Vega de Ario (1627m.) – Collada del Jito (1625m.) – collado entre Jultayu y Cuvicente (1827m.) – Jultayu (1940m.) – Refugio Vega de Ario (1627m.) – Collado Sierra Buena (1427m.) – Vega Maor (1280m.) – Ostón (1000m.) – Culiembro (460m.) – Poncebos (265m.)

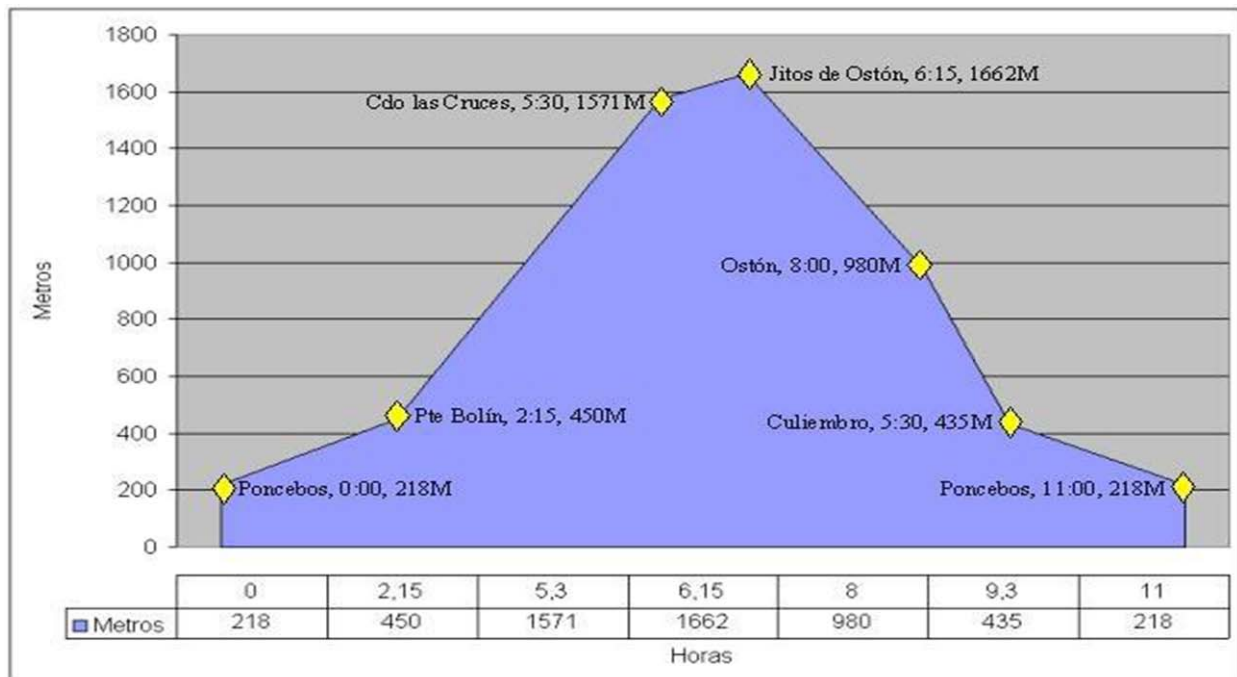
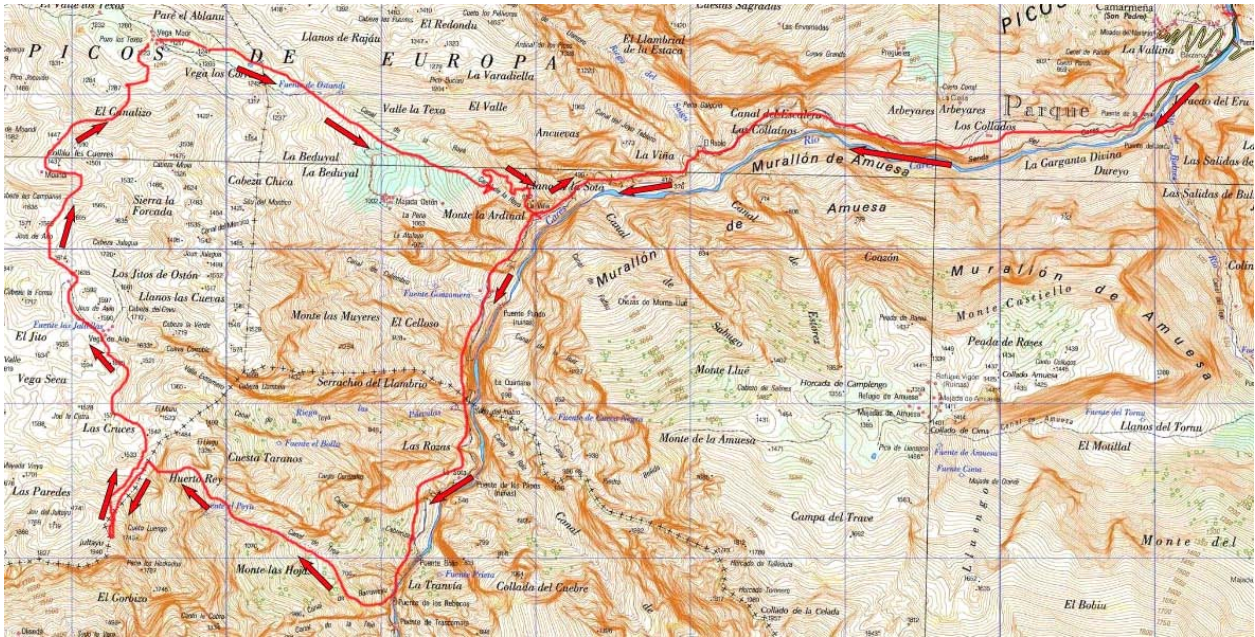

MATERIAL

La normal para esta época del año. Impermeable, ropa de abrigo. En caso de cambio en las condiciones se avisaría a los participantes.

Se aconseja el uso de casco en la subida por el canal de Trea.

Los alojamientos disponen de mantas. Llevar saco de verano o saco sábana y toalla.

ALOJAMIENTO

Viernes 27 Junio

<http://www.hostalponcebos.es>



Sábado 28 Junio

<http://www.refugiovegadeario.es/>



TRANSPORTE

En vehículos particulares. El coordinador pondrá en contacto a los participantes para compartir coches.

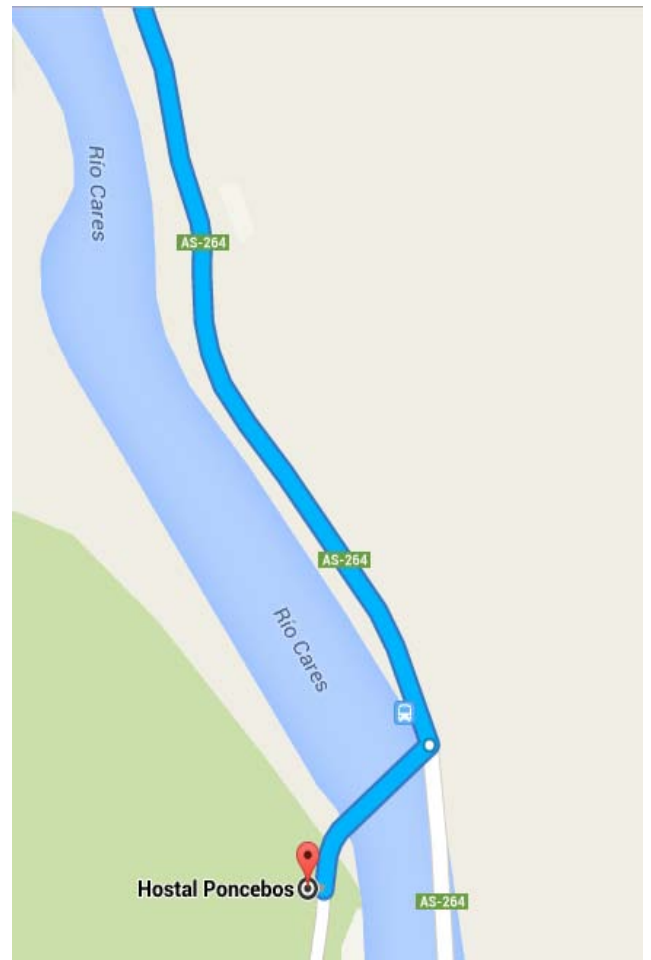
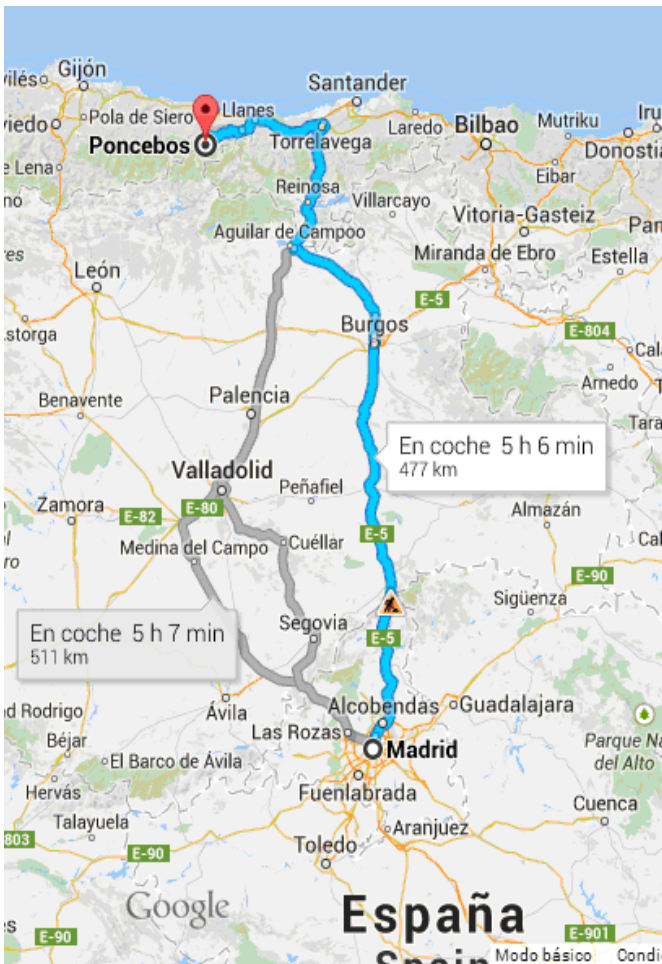

PRECIO

Federados con licencia B o superior 46 €,
Resto 60 €

**** Existe la posibilidad de disponer de baño dentro de la habitación el viernes, pagando en destino un suplemento de 8 €.*

El total incluye: Gastos de gestión, dos días de seguro (no federados) y

Viernes	Sabado	Domingo
	Desayuno	Desayuno
	Cena	
Alojamiento	Alojamiento	

INSCRIPCIONES

- Directamente en la web a partir del 26/05/14
- Coordinador E-mail: franciscomalop@gmail.com
- Tf. 626 118 411 (Paco)

Pago: Precio total correspondiente (federado B o resto), mediante tarjeta a través de la web del club (preferentemente), o hacer ingreso en la cuenta del club 2100 5522 7221 0026 4522.
Concepto: "Nombre participante + Jultayu".

DE NO HACER EFECTIVA ESTA CANTIDAD EN EL PLAZO DE 5 DÍAS DESDE EL APUNTE, SE CONSIDERARÁ ANULADA LA PREINSCRIPCIÓN.

Cualquier circunstancia excepcional deberá ser autorizada por el responsable de actividades del Club.

El hecho de realizar la reserva conllevará implícito que el participante declara tener la capacidad física, deportiva y técnica adecuada para la realización de la actividad.

ANULACIONES

Las condiciones quedarán sujetas al Apartado 7 del "PROTOCOLO DE PARTICIPACIÓN DE ACTIVIDADES"

<http://www.montanapegaso.com/club/protocolo-participacion-en-actividades>

MÁS INFORMACIÓN

A través del correo electrónico para cualquier modificación o aviso o telefónicamente en el teléfono 626 118 411 (Paco).

Fuentes:

niblap.blogspot.com/2008/05/canal-de-trea-jitos-de-oston-canal-de.html
es.wikiloc.com/wikiloc/view.do?id=2057435
[Wikipedia](#)